

ADACECO

MEMORIA DE LA ENTIDAD
2019

ÍNDICE

01/ La Presidenta	1
02/ Adaceco	2
03/ Trabajo en Red	3
04/ La Asociación por dentro	4
05/ Modalidades de atención	7
06/ Servicios	8
07/ Proyectos	21
08/ Medios de comunicación	24
09/ Informe económico	28
10/ Colaboradores	29

"Cada año es un nuevo reto"

María Carmen Fernández Quiroga: Presidenta



Estimados/as amigos/as,

En las páginas de esta Memoria de Actividades 2019 encontraréis un resumen de todos los proyectos y actividades que hemos realizado durante el año. Pero si os fijáis un poquito más, podréis ver también la ilusión y el esfuerzo que el equipo de ADACECO al completo puso en cada una de las iniciativas.

"Una vida salvada, merece ser vivida dignamente"

Desde hace 19 años, en ADACECO trabajamos para mejorar la calidad de vida de las personas con Daño Cerebral Adquirido y sus familias, pero para nosotros/as cada año es un reto, nuevas perspectivas, nuevas líneas de trabajo y por ello, este 2019 hemos dado un paso más y después de mucho esfuerzo y una gran formación, hemos lanzado el servicio de "Terapias Intensivas en Neurorehabilitación", un programa de alta intensidad, que estamos orgullosos en decir, que somos el único centro en la provincia de A Coruña que ofrece este tipo de rehabilitación. Un paso que nos motiva a seguir avanzando.

No podría terminar sin daros las gracias, por ser, por estar y por confiar en las personas que formamos parte de esta organización, por apoyarnos para seguir dando pasos y por ayudarnos a seguir mejorando la calidad de vida de tantas personas.

Un abrazo inmenso.

EL DAÑO CEREBRAL ADQUIRIDO

El Daño Cerebral Adquirido (DCA) es una lesión repentina en el cerebro. Se caracteriza por su aparición brusca y por las secuelas que presenta, según el área del cerebro lesionada y la gravedad del daño.

Esta lesión puede ser provocada por:

Un ICTUS (accidente cerebrovascular),
Un traumatismo craneoencefálico, provocado principalmente por un accidente de tráfico, laboral, deportivo, una caída o una agresión.
Un tumor,
Anoxia (falta de oxígeno en el cerebro),
Otras enfermedades.

Con el DCA no tiene sentido hablar de discapacidad física, psíquica o sensorial; son muchas al mismo tiempo y se presentan en diferentes grados e intensidad según la persona.

"El Ictus es la primera causa de discapacidad en España. En Galicia se estima que hay más de 35.000 personas afectadas".

NUESTRA HISTORIA

ADACECO nace, en el año 2000, de la mano de un grupo de personas que buscaban recursos para sus familiares, personas afectadas por un DCA, porque el sector público no cubría las necesidades que tenía el colectivo.

MISIÓN

Trabajar por y para las personas afectadas de daño cerebral adquirido y para sus familias, contribuyendo a mejorar su calidad de vida.

VISIÓN

Queremos mejorar tu calidad de vida y la de tu familia. Para ello, ADACECO pretende ser la entidad sociosanitaria de referencia, especializada en DCA en A Coruña y su área de influencia sanitaria.

NUESTROS VALORES

Compromiso, porque trabajamos para satisfacer tus necesidades; **Empatía**, porque nos ponemos en tu lugar para saber qué necesitas; **Especialización**, porque nuestros profesionales están continuamente formándose en DCA y, sobre todo, **Dignidad**, porque creemos que una vida salvada merece ser vivida dignamente.

03/ TRABAJO EN RED

SUMANDO EN SALUD



ADACECO forma parte de la **Federación Española de Daño Cerebral (FEDACE)** que a su vez está compuesta por 43 entidades de familias y personas con daño cerebral.

Estas entidades representan en conjunto a **10.588 personas**, de las que, más del **50%**, están afectadas por **DCA**.



A nivel gallego, ADACECO también forma parte de la **Federación Gallega de Daño Cerebral (FEGADACE)** compuesta por las 5 asociaciones de atención al Daño Cerebral que hay en Galicia: **ADACECO** (A Coruña), **ADACE** (Lugo), **ALENTO** (Vigo), **RENACER** (Ourense) y **SARELA** (Santiago de Compostela).

04/ LA ASOCIACIÓN POR DENTRO

ORGANIGRAMA

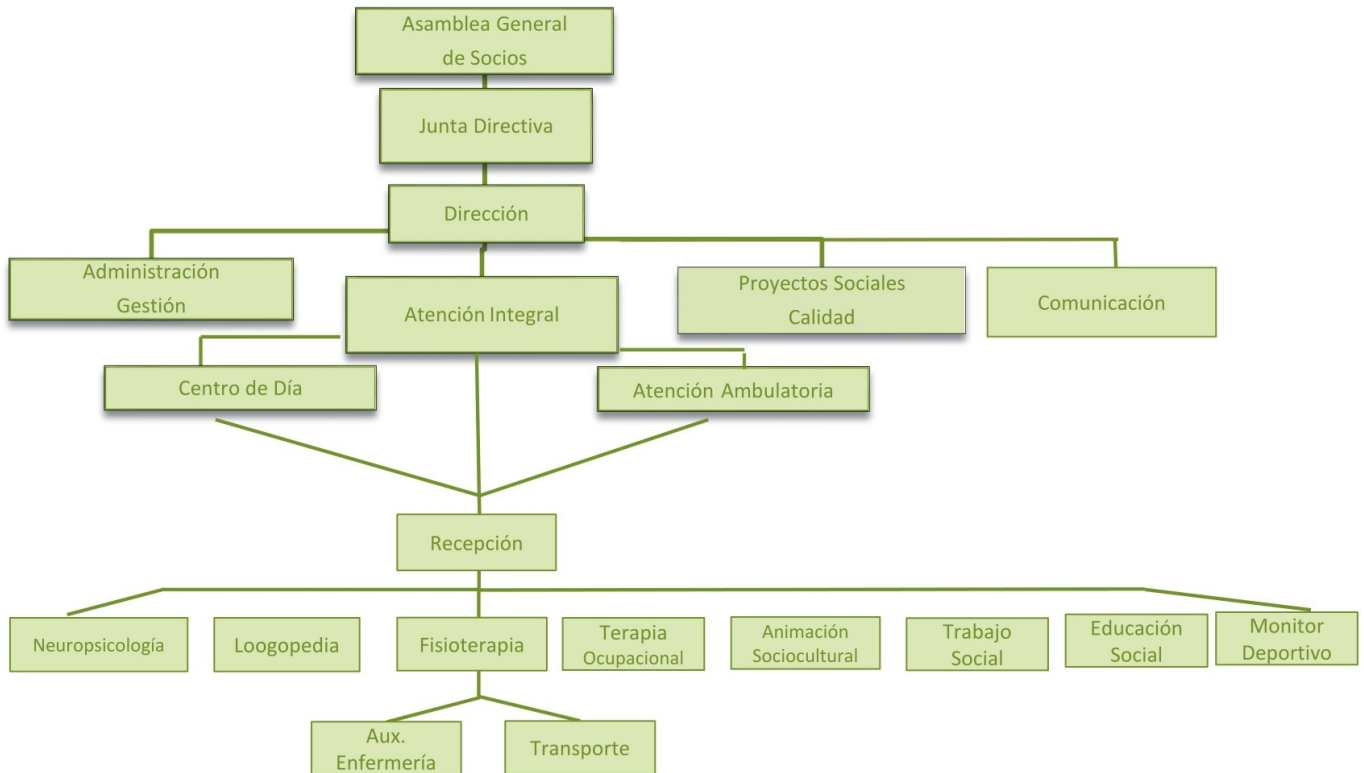

LA JUNTA DIRECTIVA

La Junta Directiva es el órgano encargado de definir la estrategia y velar por el cumplimiento de la misión de **ADACECO**.

La Junta lleva a cabo el seguimiento de la estrategia que debe seguir ADACECO, establece los objetivos y toma las decisiones necesarias para que se cumplan.

Este órgano se reúne periódicamente con la dirección del centro.

A partir de este momento, el equipo profesional es conocedor de las prioridades, tanto estratégicas como operativas, hacia las que canalizar sus esfuerzos y actividades diarias.

Presidenta

María Carmen Fernández Quiroga

Vicepresidente

Juan Luis Delgado Fernández

Secretaria

Luisa Ramírez Nisa

Tesorera

María Luisa Vázquez Barros

Vocales:

María Goretti Calvo Martínez

Jorge García Arriba

Jesús Couto Álvarez

04/ LA ASOCIACIÓN POR DENTRO

EQUIPO PROFESIONAL



A nivel organizativo, se distingue entre la Dirección y el equipo de trabajo interdisciplinar.

La Dirección se encarga de liderar el equipo profesional que lleva a cabo la atención directa y la prestación de servicios. Es el punto de enlace entre la Junta Directiva y el equipo profesional.

El equipo de trabajo es el encargado de la atención directa, se trata de un equipo interdisciplinar formado por neuropsicólogas, fisioterapeutas, terapeutas ocupacionales, logopedas, trabajadora social, aux enfermería, técnica de animación sociocultural, educadora social, conductores y personal de recepción y comunicación.

Durante el 2019, el equipo, estuvo compuesto por 24 profesionales de diferentes disciplinas.

VOLUNTARIADO

Además de la organización y el equipo técnico de ADACECO, también contamos con 3 personas voluntarias que han participado en nuestras actividades y servicios a lo largo del 2019.

¡GRACIAS POR COMPARTIR CON NOSOTROS/AS VUESTRO TIEMPO!

04/ LA ASOCIACIÓN POR DENTRO

LAS PERSONAS SOCIAS

Las personas socias son la razón de ser de ADACECO. En torno a ello, giran los servicios y actividades realizadas. Durante el 2019 contamos con **457 socios/as**, de las que 259 son personas afectadas por DCA, 135 son familiares, 41 colaboradores/as y 22 son empresas.



Las principales causas de daño cerebral de las personas socias afectadas, podemos destacar que el 64% tienen daño cerebral a causa de un ictus, el 17% ha sido como consecuencia de un accidente de tráfico y el 19% restante ha sido por diferentes causas como anoxias, tumores, etc.

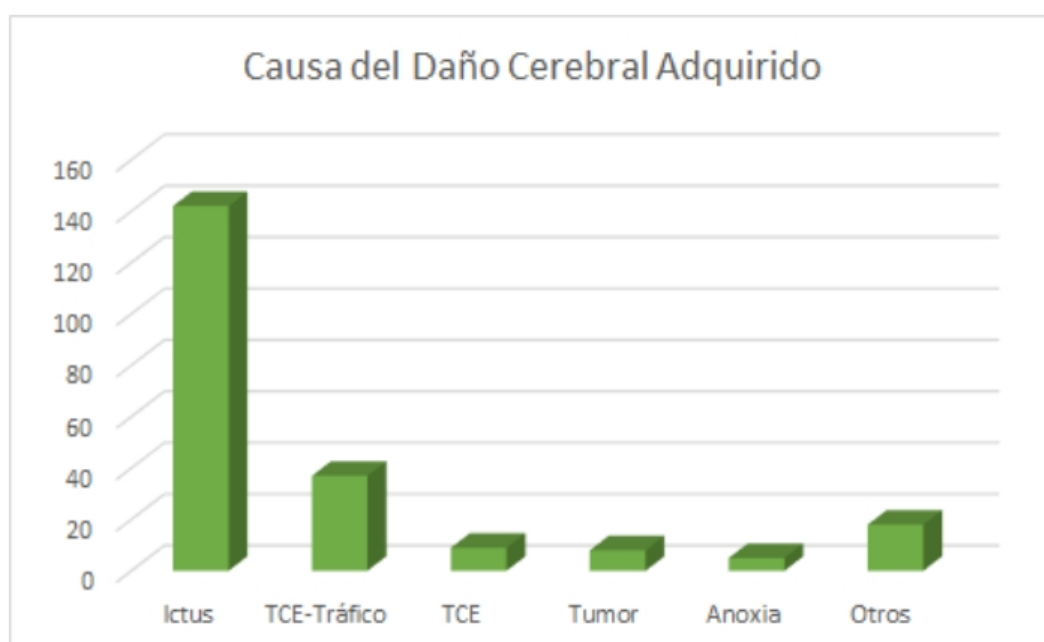

04/ LA ASOCIACIÓN POR DENTRO

LAS PERSONAS SOCIAS



El 51% de las personas socias son hombres y el 49% son mujeres.

**CÓMO TE
APOYAMOS**

05/ MODALIDADES DE ATENCIÓN

ATENCIÓN AMBULATORIA Y CENTRO DE DÍA



ATENCIÓN AMBULATORIA

Atención integral a las personas afectadas por DCA y sus familias que combina e integra multitud de disciplinas, ofreciendo un tratamiento rehabilitador, actividades complementarias, ocio y tiempo libre.

Durante el 2019 hemos tenido las siguiente terapias rehabilitadoras:

- Fisioterapia
- Terapia Ocupacional
- Neuropsicología
- Logopedia
- Terapias Intensivas en Neurorrehabilitación

Estas terapias se complementaron con otras actividades de socialización, ocio y tiempo libre, como son: Teatro, Boccia, e informática.



CENTRO DE DÍA

Cuidado y atención integral a las personas afectadas por DCA y sus familias que combina e integra multitud de disciplinas ofreciendo un tratamiento rehabilitador, actividades complementarias, ocio terapéutico, estimulación socioafectiva, de relación social y de respiro familiar, en modalidad de estancia diurna.

Llevamos ofreciendo este servicio desde el 24 de mayo de 2010.

Las personas que reciben atención en Centro de Día asisten de manera continuada o también en días sueltos y cuenta con servicio de comedor quien así lo desee (12 personas).

"A lo largo del 2019, se han beneficiado del centro de día de ADACECO 25 personas, de las que el 64% tenían más de 65 años y el 56% eran hombres.

06/ SERVICIOS



TRABAJO SOCIAL



FISIOTERAPIA



LOGOPEDIA



NEUROPSICOLOGÍA

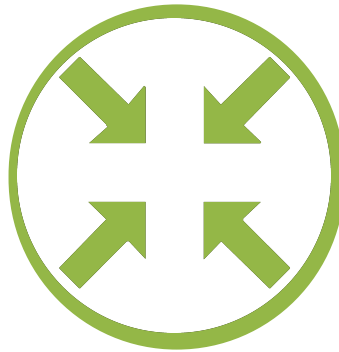

TERAPIAS INTENSIVAS
EN
NEURORREHABILITACIÓN



TERAPIA
OCUPACIONAL



OCIO Y TIEMPO
LIBRE



TRANSPORTE
LIBRE



OTRAS
ACTIVIDADES

SERVICIOS

TRABAJO SOCIAL

"Durante el 2019, el servicio de Trabajo Social atendió a 271 personas, de las que 107 eran afectadas por DCA y 164 familiares".



El servicio de Trabajo Social es la entrada en la Asociación y además, es clave porque desde aquí se acompaña a la familia en todo momento.

Se les proporciona información, orientación y asesoramiento sobre el DCA y la asociación, y se facilita el acceso a los servicios y recursos de apoyo.

La acogida consta de una entrevista en profundidad con la familia y/o persona afectada. En ella, se identifica y asesora en la solicitud de recursos o prestaciones a los que la familia y/o persona afectada puede tener derecho

EMERGENCIA SOCIAL

Además, desde este servicio también se gestiona el **Programa de Emergencia Social, dirigido a personas con menos recursos económicos.**

De esta forma, conseguimos que todas las personas afectadas por DCA que necesiten rehabilitación, podrán acudir a nuestra asociación, independientemente de sus recursos.

Este servicio se aplica automáticamente, según el nivel de ingresos de la unidad familiar, sin que la persona lo solicite.

"Durante el 2019, 25 personas han sido beneficiarias del programa de Emergencia Social"

NEUROPSICOLOGÍA

"Durante el 2019, se atendieron a 71 personas en el servicio de neuropsicología y se llevaron a cabo 43 valoraciones"



La neuropsicología es el área de la psicología que estudia la relación entre los procesos mentales y conductuales y el cerebro.

Desde este servicio y siempre después de la valoración social, se hace la evaluación neuropsicológica. En ella, se analizan las **funciones mentales superiores** (atención, velocidad de procesamiento de la información, memoria, lenguaje, percepción, funciones ejecutivas, etc.), **la conducta** (irritabilidad, agresividad, desinhibición, infantilismo, hipersexualidad, etc.) y **el estado afectivo** (ansiedad, depresión, aislamiento social, etc.).

"El 68% de las personas atendidas eran hombres y el 51% tenían entre 50 y 69 años"

Una vez hecha esta valoración, se establece un **programa de rehabilitación** neuropsicológica.

Dependiendo de cada usuario/a, las sesiones de rehabilitación pueden hacerse de forma individual o grupal.

De forma paralela, también se hace una orientación familiar para mejorar la comprensión de las alteraciones que presenta la persona afectada y poder disponer así de un mayor grado de conocimiento para su correcto manejo.

"El 58% de las personas afectadas atendidas habían sufrido un ictus, el 22% por un Traumatismo Craneoencefálico y el 20% por otras causas como tumores, anoxias, etc"

TERAPIA OCUPACIONAL

Durante el 2019, atendimos a 57 personas:

- 79% habían sufrido un ictus,
- 9% un traumatismo craneoencefálico,
- 12% fueron por otras causas como un tumor, anoxia, etc".



La Terapia Ocupacional es una disciplina que persigue conseguir el mayor grado posible de independencia funcional y autonomía personal de cada usuario/, buscando mejorar tanto su calidad de vida como la de su familia.

Desde este servicio, en primer lugar se realiza una **evaluación funcional** en la que se identifican las capacidades y dificultades que tiene la persona para interactuar con el entorno de forma autónoma.

A continuación, se establecen los objetivos de forma conjunta con el/la usuario/a y la familia, basándonos en sus necesidades y motivaciones específicas.

"De las personas atendidas, el 56% eran hombres y el 44% mujeres"

En función de los resultados, se pautan sesiones individuales y/o compartidas (2 o 3 usuarios/as) en las cuales se desarrollan actividades adaptadas a las características y circunstancias especiales de cada persona. Llegando a, si se considera necesario, realizar valoraciones del domicilio o sesiones puntuales en el hogar o entorno del usuario.

Dentro del servicio de Terapia Ocupacional, se llevan a cabo sesiones de **Psicomotricidad**. El objetivo es favorecer el desarrollo de las **habilidades motrices** (movilidad, coordinación, control postural...), **cognitivas** (memoria, atención...), **perceptivas** (esquema corporal, relaciones espaciales...) y/o **sociales** (interacción grupal...); a través del movimiento y el juego.

"Por franja de edad, el 47% tenía entre 31 y 65 años y el 53% tenía 66 años o más".

TERAPIAS INTENSIVAS EN NEURORREHABILITACIÓN

"En este servicio pionero en Galicia, se atendieron a 16 personas, de las que el 75% eran hombres". Destacar que el 81% habían sufrido un ictus"



Durante el 2019 hemos puesto en marcha este nuevo servicio de Terapias Intensivas en Neurorrehabilitación dirigido a personas con Daño Cerebral Adquirido, **pionero en Galicia**, con el objetivo de ofrecer una rehabilitación funcional especializada mediante un programa de alta intensidad, con el objetivo principal de aumentar al máximo la calidad de vida de las personas que atendemos.

Este servicio, que implica un trabajo interdisciplinar entre los servicios de Fisioterapia y Terapia Ocupacional, se desarrolló en diferentes ambientes para darle mayor riqueza al tratamiento:

- En la sede de la Asociación, en salas adecuadas para prestar esta atención y adaptadas a las necesidades de cada persona.
- En el domicilio
- En el entorno de la persona.

La metodología de intervención tiene varias fases: **Valoración funcional inicial** (se hace una primera valoración para establecer una línea base con la que poder comparar la evolución y el éxito del programa de intervención), **Establecimiento de objetivos** (con la información de la evaluación inicial y en consenso con la persona usuaria y su familia, se planifica el programa intensivo de rehabilitación individual, con unos objetivos funcionales y metas específicos para cada caso), **Rehabilitación funcional intensiva** (se lleva a cabo a través de sesiones de intervención individuales diarias de 6 horas de duración, 10 días hábiles consecutivos. Este protocolo puede variar en función de las necesidades de cada persona), **Seguimiento y elaboración de informes** (durante 6 meses se efectúa un seguimiento semanal mediante registros, aplicaciones o comunicación telefónica. Asimismo, una vez al mes se realiza una sesión en domicilio o entorno para valorar los avances conseguidos y plantear las modificaciones pertinentes).

"Por franja de edad, el 69% tenía entre 31 y 65 años".

LOGOPEDIA

El 66% de las personas atendidas tenía entre 56 y 76 años, el 8% entre 31 y 55 años y el 14% más de 75 años. El resto de personas atendidas eran menores de 31.



La logopedia se centra en el tratamiento de los trastornos del habla y lenguaje, junto con los problemas de deglución.

En el ámbito del daño cerebral adquirido, las principales áreas de trabajo son la evaluación y rehabilitación de la disfagia, disfonía, disartria, afasia y los trastornos pragmáticos de la comunicación.

Partiendo de los resultados obtenidos en la evaluación logopédica inicial, se diseña un plan de intervención.

Dicho plan se centra básicamente en sesiones individuales o grupales en las que trabajan los siguientes objetivos:

- Restablecer la capacidad de comunicación oral y escrita en pacientes con afasia.
- La inteligibilidad del discurso en pacientes con disartria.

- El establecimiento de un sistema alternativo de comunicación en aquellos pacientes que hayan perdido totalmente la capacidad de comunicación.

Además también se realizan otras actividades para mejorar la capacidad de comunicación, como es el taller de lectoescritura.

"El 80% de las personas atendidas tienen daño cerebral a consecuencia de un ictus, el 14% a causa de un traumatismo craneoencefálico y el 6% restante por otras causas como pueden ser tumores"

Durante el 2019, se beneficiaron 50 personas en sesiones individuales y grupales; de las que el 66% fueron hombres y el 33%

SERVICIOS

FISIOTERAPIA

"El 64% de las personas atendidas fueron hombres". En cuanto a la edad, el 52% tenía entre 56 y 75 años, el 24% entre 31 y 55 años y el 24% restante, tenía más de 75 años.



La fisioterapia neurológica es un tipo de rehabilitación funcional que busca minimizar los déficits de cada usuario, así como facilitar su reintegración biopsicosocial.

Todo ello se lleva a cabo de forma personalizada mediante actuaciones, métodos y técnicas encaminadas a fomentar su recuperación e independencia funcional.

En primer lugar se realiza una evaluación funcional y a partir de los resultados obtenidos y, tras consensuar los mismos con el resto del equipo, se decide si la persona es susceptible o no de tratamiento y cuál va a ser.

La intervención se lleva a cabo a través de actividades adaptadas a las características y circunstancias especiales de cada persona; fijando los objetivos terapéuticos en colaboración con ella y su familia.

Las estrategias terapéuticas van dirigidas a potenciar la autonomía personal de cada usuario/a, mejorar su condición física, al mismo tiempo que se le inicia en actividades que posteriormente le ayudarán en su vida diaria.

"En el servicio de fisioterapia se realizaron a lo largo del 2019, 25 valoraciones".

Durante el 2019 se beneficiaron del servicio de fisioterapia 66 personas. Destacar que el 77% habían tenido un ictus, el 11% un traumatismo craneoencefálico"

SERVICIOS

TALLERES DE OCIO Y TIEMPO LIBRE

Durante el 2019 se han beneficiado de algún taller de ocio y tiempo libre, 45 personas.



Además de los servicios específicos, también se realizan una serie de talleres para la socialización y disfrute de las personas afectadas.

Las principales actividades que se llevaron a cabo durante este 2019 fueron:

Taller de informática. A través del uso de las nuevas tecnologías se persigue la estimulación de la comunicación interpersonal, la adquisición de conocimientos y habilidades en el uso de las TIC y el acceso a herramientas de conocimiento y cultura.

Taller de Boccia. La Boccia es un deporte adaptado en el que, además de los beneficios a nivel físico que lleva a parejado, fomenta la socialización y la competitividad y afán de superación.

13 personas afectadas por DCA han formado parte del equipo de teatro. Además, 14 fueron beneficiarias del taller de Boccia y 10 del taller de informática.

Taller de teatro. Las representaciones teatrales tienen una serie de finalidades terapéuticas que se aplican a las personas beneficiarias de este taller.

Por una parte, la realización de ejercicios de movimiento, gestos o mímica, así como la interpretación de diálogos, **mejoran la expresión corporal.**

También **mejoran sus habilidades sociales** gracias a la improvisación y ejercicios cooperativos.

Y, por último, la interpretación de roles y papeles en el teatro fomenta que las personas afectadas por DCA **busquen y encuentren canales de comunicación, mejorando sus habilidades comunicativas.**

OTRAS ACTIVIDADES

Estas iniciativas favorecen las relaciones interpersonales y actúan de respiro para las familias, al tiempo que contribuyen al objetivo de fomentar la autonomía personal de las personas afectadas y fomentan el espíritu asociativo de ADACECO. Además, también llevamos a cabo actividades de sensibilización sobre las causas y consecuencias del Daño Cerebral Adquirido.



ENERO - Charla de sensibilización sobre el Daño Cerebral Adquirido en el IES David Buján - Cambre



FEBRERO - Laconada en Casa Celia



FEBRERO - Sesión de tenis adaptado



MARZO - Conmemoración del Día de la Mujer

OTRAS ACTIVIDADES



ABRIL. III Jornadas sobre Daño Cerebral Adquirido: "Vida saludable tras el ictus, abordaje y perspectivas". Organizadas con la Fundación María José Jove.



JUNIO. Sardiñada de San Xoan en Adaceco.



SEPTIEMBRE. Respiro familiar - Balneario de Brión.



SEPTIEMBRE. Visita Ferrol - Mugardos



OCTUBRE - Torneo de Golf Solidario.



OCTUBRE - Día del Daño Cerebral Adquirido. Plaza de María Pita.

SERVICIOS

OTRAS ACTIVIDADES



OCTUBRE. Celebración del Magosto



OCTUBRE. Presentación de la obra de teatro "Saloon Rutis"

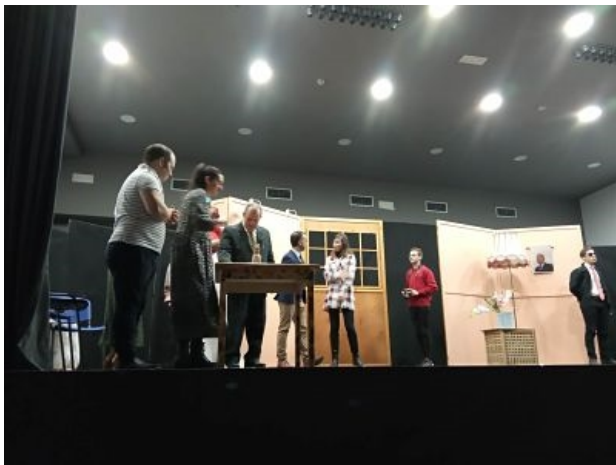

NOVIEMBRE. Teatro Solidaria a favor de Adaceco: "Cartos non hai"



DICIEMBRE. Cena de Navidad 2019.

SERVICIOS

TRANSPORTE ADAPTADO

Durante el 2019 se han beneficiado del servicio de transporte adaptado 38 personas.



El servicio de transporte adaptado está destinado a ofrecer una alternativa para las personas usuarias que no pueden desplazarse al centro de ADACECO de manera autónoma.

Actualmente contamos con 2 furgonetas adaptadas que realizan servicios de recogida y traslado en A Coruña y alrededores.

Destacar que las **38 personas beneficiarias**, viven en A Coruña, Oleiros, Culleredo y Arteixo.

"El 61% de las personas beneficiarias del servicio de transporte eran hombres".

DÍA NACIONAL DAÑO CEREBRAL



El Día del Daño Cerebral Adquirido hicimos la lectura del manifiesto en la Plaza de María Pita (A Coruña).

El día 26 de octubre es el día nacional del Daño Cerebral Adquirido.

Se trata de una ocasión única para dar a conocer qué es el daño cerebral y dar visibilidad a las problemáticas y circunstancias de nuestras personas afectadas.

A nivel estatal -la Federación Española de Daño Cerebral- y a nivel autonómico -la Federación Gallega del Daño Cerebral- trabajamos conjuntamente para que este día tenga el máximo impacto informativo y participativo.

En 2019, llevamos a cabo diferentes actividades para conmemorar un día tan importante para nosotros/as:

- **Lectura del manifiesto:** leímos el manifiesto en la Plaza de María Pita (A Coruña), acompañados de diferentes representantes públicos tanto del Ayuntamiento de A Coruña como de otros limítrofes.

- **Saloon Rutis:** el día 24 de octubre en el Centro Ágora, estrenamos la obra del grupo de teatro de Adaceco, "Saloon Rutis".

- **Básquet Coruña:** el 27 de octubre recibimos un homenaje por parte del Básquet Coruña en el partido entre el Leyma Coruña y el Tau Cast elló que se disputó en el Palacio de los Deportes de Riazor.

"El 26/10 es una ocasión única para sensibilizar y visibilizar el Daño Cerebral Adquirido".



07/ PROYECTOS

III JORNADA DAÑO CEREBRAL ADQUIRIDO. "VIDA SALUDABLE TRAS EL ICTUS: ABORDAJE Y PERSPECTIVA DE FUTURO"



"A la III Jornada Daño Cerebral Adquirido. "Vida Saludable tras el ictus: abordaje y perspectiva de futuro" acudieron más de 150 personas".

El sábado 6 de abril celebramos la **III Jornada sobre Daño Cerebral Adquirido, "Vida saludable tras el ictus: abordaje y perspectivas de futuro"** en la Sede de la Fundación María José Jove.

La Jornada, que estuvo organizada por la [Fundación María José Jove](#) y por ADACECO contó con la participación de expertos de primer nivel tanto de Galicia como de otros puntos de España que analizaron la perspectiva de vida saludable tras el ictus desde el punto de vista de diferentes disciplinas sanitarias y sociales, con el objetivo de aportar nuevas fórmulas que ayudasen a mejorar la calidad de vida de las personas y familias afectadas por Daño Cerebral Adquirido.

"La III Jornada de Daño Cerebral Adquirido fue inaugurada por la Conselleira de Política Social de la Xunta de Galicia: Fabiola García"

Las personas asistentes pudieron escuchar a **José Antonio Castillo Sánchez** (Director del Instituto de Investigación Sanitaria de Santiago de Compostela (IDIS)), **Álvaro Araujo Pinto** (Profesor del Departamento de Ingeniería Electrónica de la Universidad Politécnica de Madrid y responsable del B105 Electronic System Lab.), **David Iglesias Villanueva** (Presidente de la Sociedad de Enfermería Neurológica y jefe de enfermería en el Hospital del Mar, Barcelona.), **Alberto Masía Martínez** (Abogado y miembro de la Asociación Española de Derecho Sanitario y de la de Abogados. Vocal de la Asociación Nacional de Víctimas de Accidentes y Responsabilidad Civil.), **Francisco Castro** (Autor de "Iridium" y director xeral de Editorial Galaxia.), **Amparo Rodicio Quiroga** (Neuropsicóloga de Alento) y a **Luis Moya** (Deportista).

07/ PROYECTOS

CURSO ORTESIS EN LA MANO NEUROLÓGICA



La elaboración y utilización de ortesis es una parte del proceso de intervención en personas con patología neurológica; ya que éstas pueden mejorar el posicionamiento, el tono o la función de diferentes segmentos corporales, así como prevenir deformidades.

La aplicación de férulas es una herramienta que permite ampliar en el tiempo el tratamiento de terapia, potenciando las técnicas realizadas y obteniendo un tratamiento más eficaz y eficiente.

Por todo ello, pusimos en marcha este curso. Lo llevamos a cabo en nuestras instalaciones, los días 4 y 5 de octubre y participaron 24 personas, todas ellas eran fisioterapeutas o terapeutas ocupacionales.

Fue impartido por Raquel Cantero Téllez, fisioterapeuta y terapeuta ocupacional. Tuvo una duración de 15 horas. Las dos primeras horas consistieron en una lección magistral para afianzar conceptos ortésicos de miembro superior y conocer las características de los diferentes materiales que se emplearán.

El resto de horas se impartieron de forma práctica y en el que se emplearon diferentes materiales para la elaboración de las ortesis tales como termoplástico de baja temperatura, orficast y neopreno.

"El curso estuvo dirigido a terapeutas ocupacionales, fisioterapeutas, así como estudiantes de último año de estas carreras."

08/ MEDIOS DE COMUNICACIÓN

PRENSA ESCRITA



El Ideal Gallego. Los afectados por afasia reivindican la necesidad de un diagnóstico especializado

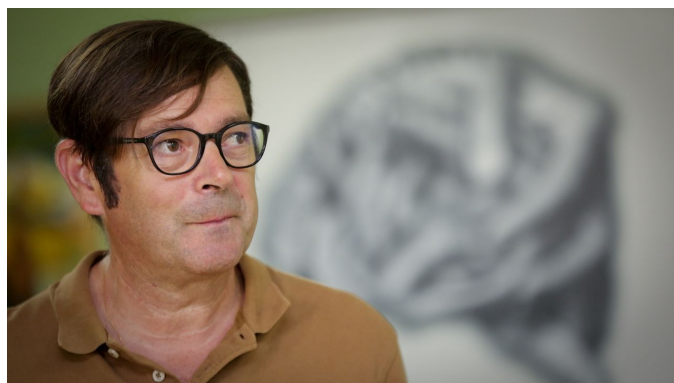

La Voz de Galicia. «No podía hablar, no sabía leer, ni escribir... pero hay que vivir»

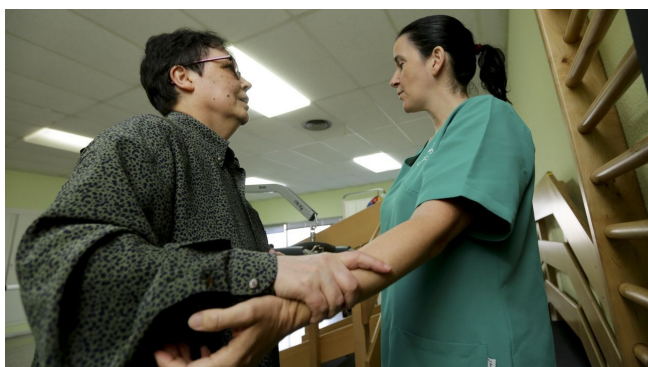

La Voz de Galicia. «Para mí, volver a andar es magia»



La Opinión. "Entrenamiento" para una nueva vida.

08/ MEDIOS DE COMUNICACIÓN

PRENSA ESCRITA



El Ideal Gallego. [Adaceco propone terapias para vencer los estigmas y las barreras del daño cerebral adquirido](#)



NIUS. ["No podía moverme, apenas veía ni oía. ¡Imagina lo que es para mí poder salir sola a caminar!"](#)

Otros enlaces a prensa escrita:

La Voz de Galicia. [María Pita cede una parcela en Eirís para construir un centro de rehabilitación del daño cerebral](#)

La Voz de Galicia. [Gala cómica de Adaceco con Pedro Brandariz](#)

El Ideal Gallego. ["Una vida salvada merece ser vivida"](#)

La Opinión de A Coruña. [Un centro de rehabilitación de Adaceco en Eirís](#)

Somos pacientes. [Medio millón de españoles con daño cerebral adquirido](#)

08/ MEDIOS DE COMUNICACIÓN

RADIO Y TELEVISIÓN



COPE. Informativos. A partir del minuto 8:40



Radio Galega. Programa Convivir. A partir del minuto 2:40



TVG.A Revista. A partir del minuto 18



Radio Voz. Voces de A Coruña. A partir del minuto 219:44

Algunos enlace más a medios de comunicación y lo más comentado en Redes Sociales:

Programa Distrito 15: A partir del minuto 1: 25: 23
Programa Distrito 15: A partir del minuto 1:05:00
Salud y Medicina

08/ MEDIOS DE COMUNICACIÓN

REDES SOCIALES



Seguidores: 1.917
Alcance: + de 115.000 personas
Reacciones: + 6.500



Seguidores: 704
Alcance: + de 140.000

09/ INFORME ECONÓMICO

INGRESOS Y GASTOS

INGRESOS		GASTOS	
ORGANISMOS PÚBLICO:	115.388,14 €	GASTOS DE PERSONAL	358.568,46 €
Xunta de Galicia	46.494,24 €	SERV. EXTERNOS ESPECIALIZADOS	54.190,52 €
Diputación	52.500,00 €	(Neuropsicología, psicoterapia, etc)	
Ayuntamiento	16.393,90 €	SUMINISTROS Y OTROS SERVICIOS	8.809,22 €
FEGADACE	103.761,99 €	CONSUMOS	3.769,77 €
FEDACE	1.133,68 €	(Material de oficina y terapias)	
DONATIVOS	3.774,83 €	TRANSPORTE	8.335,11 €
FUNDACIONES PRIVADAS	14.538,46 €	Combustible, reparaciones, etc)	
INGRESOS PROPIOS	253.343,91 €	GASTOS BANCARIOS	2.201,87 €
Cuota Terapias	220.703,26 €	AMORTIZACIONES	7.310,94 €
Cuota Socios	32.402,65 €	PUBLICIDAD Y PROPAGANDA	464,64 €
PÉRDIDAS	23.163,29 €	TRIBUTOS	1.779,26 €
		ARRENDAMIENTOS	11.962,61 €
		REPARACION	15.812,30 €
		SEGUROS	2.697,28 €
		OTROS SERVICIOS	39.202,32 €
TOTAL	515.104,30 €	TOTAL	515.104,30 €

10/ COLABORADORES

CONVENIOS DE COLABORACIÓN



Convenio por el que ambas entidades se prestan apoyo en difusión y ejecución de actividades en el ámbito de la educación sanitaria



Cruz Roja Española

Convenio relativo a condiciones especiales en el Servicio de Teleasistencia Domiciliaria para nuestros asociados y asociadas.



Convenio relativo a distribución de alimentos a personas necesitadas de la entidad.



**CENTRO DENTAL
MARIA SOTO**

Convenio relativo a condiciones especiales en las tarifas y servicios para nuestros asociados y asociadas.



Convenio por el que nos prestan su apoyo en la divulgación de nuestras actividades.

**X VIVAZ
ABOGADOS**

Convenio relativo a condiciones especiales en las tarifas y servicios para nuestros asociados y asociadas



Convenio de realización de prácticas externas de alumnado de las titulaciones de la facultad de psicología.



Convenio relativo a condiciones especiales en las tarifas y servicios para nuestros asociados y asociadas.

10/ COLABORADORES



Convenio relativo a condiciones especiales en los precios de sus productos y servicios ofertados para nuestros asociados y asociadas



UNIVERSIDADE DA CORUÑA

Convenio de realización de prácticas académicas externas curriculares para estudiantes de la facultad de Ciencias de la Educación

ENTIDADES COLABORADORAS



XUNTA DE GALICIA

CONSELLERÍA DE MEDIO AMBIENTE,
TERRITORIO E INFRAESTRUTURAS



XUNTA DE GALICIA

CONSELLERÍA DE SANIDADE



XUNTA DE GALICIA

CONSELLERÍA DE TRABALLO
E BENESTAR

Dirección Xeral de Formación e Colocación



Deputación
DA CORUÑA



Ayuntamiento de A Coruña
Concello da Coruña



CORUÑA
>PRÓXIMA

10/ COLABORADORES

EMPRESAS COLABORADORAS



OTROS COLABORADORES

- RECAMBIOS SUREMA
- ACUICULTURA INTEGRADA MULTITRÓFICA
- ARIAS INFRAESTRUCTURAS
- PROCAR RECAMBIOS
- TREBOBAR
- CAFETERÍA NORTE Y SUR
- AUTORRECAMBIOS DIRESA
- PELUQUERÍA JOSE CAPELÁN
- CAO CALVO S.A.
- MARISCOS PACIOS S.L.
- THERMOLIUM S.L.
- SURIMAR S.L.
- SUSO AÑÓN PELUQUEROS

Lugar As Xubias de Arriba, 15
15006 A Coruña

Telef. 981 07 52 59 / 655 82 46 19
e-mail: adaceco@adaceco.org

www.adaceco.org



www.facebook.com/adaceco



www.twitter.com/adaceco

